ప్రయత్నం చేసాడు. బుద్ధుడు చెప్పిన ఒక వాక్యం నన్ను బంధిస్తుంది అది ఏమిటి అంటే బుద్ధుడు శరీరం చనిపోయే ముందు ఈ శరీరాన్ని ఏమి చేయమంటారు అని ఆనంద్ బుద్ధుడిని అడుగుతాడు. ఇప్పడు మనం ఉన్నది ఒక గ్రామమే కదా. ప్రతీ గ్రామంలో స్మశానం ఉంటుంది కదా. ఈ గ్రామంలో ప్రతీ శవాన్ని ఏ స్మశానంలో దహనం చేస్తున్నారో? ఈ శరీరాన్ని కూడా అక్కడకు తీసుకొని వెళ్ళి దహనం చెయ్యి అంతేగాని బుద్ధుడు ఫలానా చోట చనిపోయాడు అని గుర్తుకూడా అక్కరలేదు అని చెప్పాడు. వారు ఎంతో మంచి చేసి కూడా యశస్సు కోరటం లేదు, మనం మంచి చేయకుండానే యశస్సు కోరుకొంటాము. ఇప్పడు మనం చేయవలసింది ఏమిటి అంటే మనకి ఏది మంచి అనుకొంటే అదే ఇతరులకు చేయాలి, ఇతరులతో మాట్లాడేటప్పడు ప్రీతితో, ఆప్యాయతతో మాట్లాడాలి, వారి ఫీలింగ్ హర్ట్ అవ్వకుండా చెప్పాలి.

సద్గురు శ్రీ నాన్నగారి అనుగ్రహ భాషణములు, 14-11-04, పాలకొల్లు

ప్రియమైన ఆత్మబంధువుల్లారా,

ఉన్నది ఒక్కటి అంటే ఒక్కటే, అదే బ్రహ్మం. ఆ బ్రహ్మమే మనకు ఈశ్వరుడుగా కనిపిస్తోంది, ఆ బ్రహ్మమే మనకు గురువుగా కనిపిస్తోంది, ఆ బ్రహ్మమే మనకు జీవుడిగా కనిపిస్తోంది. దాని స్వరూపమే సుఖం, శాంతి, ఆనందం, దాని స్వరూపమే ఉండటం. అన్ని ఆనందాలలో బ్రహ్మానందం గొప్పది. దానిని పొందినప్పడు ఇంద్రియాల ద్వారా పొందే సుఖం, మనస్సు ద్వారా పొందే సుఖం, శరీరం ద్వారా పొందే సుఖం అన్ని సుఖాలు అందులో ఇమిడిపోతాయి. మీకు వేలాది కోర్కెలు ఒక్క క్షణంలో నెరవేరిపోతే ఎంత ఆనందం వస్తుందో దానికి మించిన ఆనందం బ్రహ్మంలో ఉంది. అందుచేత బ్రాహ్మీస్థితిని పొందినవాడిని పూర్ణకాముడు అంటారు. అన్ని కోరికలు నెరవేరిన వాడు మాత్రమే ఏ కోరిక లేకుండా పనిచెయ్యగలడు. ఒక్క పూర్ణకాముడు మాత్రమే నిష్కాముడుగా ఉండగలడు. ప్రతీమానవుడికి వాడు ఏమతస్థుడైనా వెలితిలేని పూర్ణస్థితిని పొందాలని ఉంటుంది. కబీరుదాసు ఏమి చెప్పారు అంటే మీకు భగవంతుడు, గురువు ఒక్కసారే కనపడ్డారు అనుకోండి ముందు గురువుకు నమస్కారము పెట్టి తరువాత భగవంతుడికి నమస్కారం పెట్టండి అని చెప్పారు. ఎందుచేతనంటే మనలో ఉన్న అజ్ఞానాన్ని తొలగించేవాడు, మన అహంభావనను బయటకు లాగి కాల్చి బూడిదచేసేవాడు, మనకు గమ్యం తెలియకపోయినా, మన గమ్యాన్ని తెలియజేసి అక్కడకు తీసుకొని పోయేవాడు, మనలో ఏమైనా చీకటికోణాలు ఉంటే అవి మన బుద్ధికి అందేలా చేసి మన బుద్ధికి తగిన శక్తిని ఇచ్చి ఆ చీకటిలో నుండి మనలను విడుదల చేసి భగవంతుడి దగ్గరకు చేర్చేవాడు, మన క్షేమాన్ని కోరేవాడు, మోక్ష ప్రదాత, శాంతి ప్రదాత గురువు మాత్రమే. అందుచేత గురువుకు ముందు నమస్కారం పెట్టండి అని కబీరు చెప్పారు. మన దేశంలో పని దొంగలు ఎక్కువ. పనిమానివేస్తే జ్ఞానం

వచ్చేస్తుంది, పని మానివేస్తే భక్తి కలుగుతుంది అనుకొంటారు. అలాకాదు, మనం ధర్మాన్ని ఆచరించాలి, శాస్త్రాన్ని ప్రమాణంగా తీసుకొని మన డ్యూటీ మనం చేయాలి. చెయ్యవలసినవి విడిచిపెట్టకూడదు, చెయ్యకూడనివి చెయ్యకూడదు. ఒక పని ధర్మవిరుద్ధం అని మీరు అనుకొన్నప్పుడు దానికి దూరంగా ఉండాలి. సదాచారాన్ని విడిచిపెట్టకూడదు, దురాచారానికి దూరంగా ఉండాలి. కర్మ అంటే సదాచారం, వికర్మ అంటే దురాచారం. మనపని మనం శ్రద్ధగా చేసుకోవాలి, ఇతరుల వ్యవహారాలలో సాధ్యమైనంతవరకు కలుగజేసుకోకూడదు. మనం ధర్మాన్ని ఆచరించకపోతే మనస్సు నశించదు. కుయుక్తులవలన, కుతంత్రాలవలన, కుకర్మలవలన మనస్సు నశించదు. నిష్కామకర్మ చేసేవాడు వాడు పని చేస్తున్నా చెయ్యని వాడితో సమానము ఎందుచేతనంటే వాడిని కర్మ చుట్టుకోదు, వాడికి చిత్తశుద్ధి కలుగుతుంది. వాడు యోగి అవుతాడు. గీతలో ఎక్కడా కర్మను విడిచిపెట్టమని భగవంతుడు చెప్పలేదు. ఒకవేళ మీరు చేయవలసిన పనిని విడిచిపెడితే రాబోయే జన్మలో వడ్డీతో సహా ఆపనిని మీచేత చేయిస్తాడు. మనం ఎప్పటికప్పుడు ఋణవిముక్తులు అవ్వటమే మంచిది. ఎదుటివారు మంచివారా, చెడ్డవారా అనేది మనకు అనవసరం, మన డ్యూటీ మనం చేయాలి. వికర్మ అంటే నిషిద్ధకర్మ దానికి మనం దూరంగా ఉండాలి. కొంతమంది మంచికర్మ చేసినా కుయుక్తితో, కుతంత్రంతో చేస్తారు, దానిని కుకర్మ అన్నారు. మనం మాట్లాడే మాట, మనకు వచ్చే తలంపులు మనం అహంభావరహితస్థితిని పొందటానికి సహకరించాలి. మనకు ఎంతోకొంత భక్తి ఉంది, జ్ఞానం ఉంది, జపం ఉంది. ఒక డాక్టరు బాగా చదువుకొన్నాడు అనుకోండి ఆయన తెలివితేటలు, నేర్పు ఆపరేషన్ చేయటంలో చూపించాలి. అలాగే మనకు ఉన్న భక్తి యొక్క విశేషం, జ్ఞానం యొక్క విశేషం, జపం యొక్క విశేషం కర్మ చేయటంలో చూపించాలి అప్పుడు మనకు సమగ్రత వస్తుంది. మన హృదయంలోనే సద్వస్తువు ఉంది కాని మనకు దేహం పట్ల ఉన్న అభిమానం మనస్సును లోపలకు వెళ్ళనీయటం లేదు. గౌతమబుద్ధుడు, రమణమహర్షి ఇంకా చాలామంది మహర్షులు బిక్ష చేసుకొన్నారు. బిక్ష చేసుకొన్నప్పుడు కూడా వారు మహాజ్ఞానులే. వారిని వారు పరీక్ష చేసుకోవటానికి కొన్నాళ్ళు బిక్ష చేసుకొన్నారు. మనం వారిని తిట్టినా అవి వారిని అంటవు. వారు ఎక్కడ ఉన్నారో? మనోదేహములకు అతీతంగా, లోకానికి అతీతంగా, దేవుడికి అతీతంగా ఉన్నారు. ఆ దూరం వెళ్ళినవాడికి ఆ అంతస్థు తెలుస్తుంది, వారి వైభవం తెలుస్తుంది. మనం బిక్షకు వెళ్ళినప్పుడు దున్నపోతులా ఉన్నావు, పనిచేసుకోలేవా అంటారు. అందరు తలోరకంగా తిడతారు. అందరిచేత తిట్లు తిన్నప్పుడు మన మనస్సు సమానంగా ఉందో లేదో చూసుకోవటానికే బిక్ష మనం అహంభావరహితస్థితిని పొందటానికి అది ఒక ట్రైనింగ్.

రమణమహర్షిగారికి బాహ్యంగా గురువులేకపోవచ్చు అరుణాచలేశ్వరుడే ఆయనకు గురువు, దైవము. మనలో మంచి ప్రవృత్తి లేదు అనుకోండి, మనలో మంచి గుణాలు లేవు

అనుకోండి వాటిని ప్రసాదించేవాడు గురువు. మనచేత సత్కర్మ చేయించేవాడు, మనకు మంచి సంకల్పాలు తీసుకొని వచ్చి వాటిని పోషించేవాడు గురువు. మనకు మంచి సంకల్పాలు రాకుండా ఏవైనా దుష్ట ఆలోచనలు అడ్డు వస్తూ ఉంటే వాటిని తొలగించేవాడు గురువు, అంతా గురువే. మనకు డబ్బులేకపోతే డబ్బు ఉంటే సుఖపడిపోతాము అనుకొంటాము, మనకు పదవి లేకపోతే పదవి ఉంటే సుఖపడిపోతాము అనుకొంటాము, చదువులేకపోతే చదువు ఉంటే సుఖపడిపోతాము అనుకొంటాము కాని భగవంతుడు ఏమి చెపుతున్నాడు అంటే నీ హృదయంలో ఒక చావులేని సత్యవస్తువు ఉంది. దాని స్వరూపమే సుఖం, దాని స్వరూపమే ఆనందం, అక్కడకు వెళ్ళమని చెపుతున్నాడు. ధనంలోని, విద్యలోని సుఖం ఉంటే ధనంలోని, విద్యలోని సుఖం ఉందని భగవంతుడు చెప్పేవాడు కాని అక్కడ సుఖంలేదు, ఈ విద్యలు అన్నీ మన దేహయాత్రకు పనికివచ్చేవి మాత్రమే. ఒక్క ఆత్మవిద్య వలన మాత్రమే ఆత్మ తెలియబడుతుంది. ఏ వస్తువును తెలుసుకొన్నాక నీవు దుఃఖరహిత స్థితిని పొందుతావో ఆ వస్తువును తెలుసుకో, రాగద్వేషములను తగ్గించుకో, ఆహారం విషయంలో జాగ్రత్తగా ఉండు, నీ దేహాన్ని మనస్సును కండిషన్‌లో పెట్టుకొని ఆత్మజ్ఞాన సముపార్జనకు వాటిని ఉపయోగించుకో. నువ్వు పొందవలసింది ఈ దేహం భూమి మీద తిరుగుతూ ఉండగానే పొందు. భగవంతుడి వాక్యాన్ని ప్రమాణంగా పెట్టుకొని జీవించు. దుఃఖ కారణం బయటలేదు, దుఃఖం కర్తృత్వరూపంలో ఉంది. ఎక్కడయితే కర్తృత్వం లేదో అక్కడకు మనం చేరుకొంటే దుఃఖరహితస్థితిని పొందుతాము. ఎదుటివారిని అగౌరవ పరచవద్దు, వారిని గౌరవించు. ఎదుటివారిని గౌరవిస్తే నీకు గౌరవం పెరుగుతుంది. ఎదుటివారిని అగౌరవపరిస్తే నీకు అగౌరవం పెరుగుతుంది. ఎదుటివారిని భయపెట్టవద్దు. వారి వలన నీవు భయపడవద్దు. ప్రేమ, మంచి సమానంగా ఉంటాయి. ప్రేమ ఆదివారం ఒకలాగ, సోమవారం ఒకలాగ ఉండదు, అలా రకరకాలుగా ఉంటే అది ప్రేమకాదు, అది కామం. నిజమైన మంచివాడు ఎప్పడూ ఒకరకంగానే ఉంటాడు. కాని చెడ్డవాడు రోజుకు ఒకరకంగా ఉంటాడు. మంచి ఎప్పడూ సమానంగా ఉంటుంది, చెడ్డ సమానంగా ఉండదు. ఎప్పడూ సమానంగా ఉండేది ప్రేమ, హెచ్చుతగ్గులుగా ఉండేది కామం. ఇవన్నీ వారు అనుభవించి మనకు చెప్పినమాటలు. ముందు మానవుడు తన కోర్కెలను తీర్చమని భగవంతుడిని ప్రార్థిస్తాడు. ఆ కోర్కెలు కొన్ని నెరవేరిన తరువాత అందులో ఉన్న నిస్సారత వాడికి తెలుస్తుంది. అప్పడు ఇవేమీ నాకువద్దు, నీదయే నాకు కావాలి అని భగవంతుడిని ప్రార్థిస్తాడు. నాకు ఏది మంచిదో నాకంటే నీకే బాగా తెలుసు, నీ ఇష్టమే నా ఇష్టం, నీ సంకల్పమే నా సంకల్పం, అసలు నేను ఉంటే కదా నువ్వే ఉన్నావు, నేను లేను అని చెపుతూ నువ్వే నేను అనే స్టేజిదాకా ఆ భక్తుడు వెడతాడు. అసలు భగవంతుని దయను సంపాదిస్తే మనం అన్నీ పొందినట్లే. మనమాట, మనస్సు అణగాలి. మనమాట అహంభావన వలన వస్తూఉంటే ఆ మాటను ఆపుచేయాలి లేకపోతే అహంభావన పెరిగిపోతుంది. కొంతమంది

వారి గొప్పలు పదిమందికి తెలియటానికి కోట్లు ఖర్చుపెడతారు ఇతరులకు కనీసం కాఫీకూడా ఇవ్వరు. నీమాట, చేత ఇతరులకు ఉపయోగపడేలా ఉండాలి. అలా నీ జీవితవిధానాన్ని సరిచేసుకోకపోతే జీవితగమ్యమైన బ్రహ్మమును పొందలేవు. మనం ఏదైతే పొందాలి అనుకొంటున్నామో ఆపొందే దానిమీద ఎంత శ్రద్ధ ఉందో, ఎంత ప్రేమ ఉందో దానిని పొందటానికి నీవు చేసే ప్రయత్నంమీద కూడా అంత శ్రద్ధ ఉండాలి, ఆ ప్రయత్నం నీకు ఆనందం కలుగజేయాలి. మన జీవితవిధానంలో ఇంటలిజెన్స్ బిహేవియర్, ఇంఫెర్సనల్ బిహేవియర్ వలన మనస్సు నశిస్తుంది. మనం ఆడంబరంకోసం, అహంభావనకోసం డబ్బు ఖర్చుపెడితే మనం ఎన్ని పూజలు చేసినా, జపాలు చేసినా ప్రయోజనం లేదు. ఎందుచేతనంటే ఈశ్వరుడు మనలో అంతర్యామిగా ఉన్నాడు. నువ్వు మాట్లాడేమాటకు, నువ్వు చేసే పనికి సాక్షిగా ఉన్నాడు. నువ్వు ఏ పనిచేసినా వ్రతంగా చెయ్యి అంటే ప్రీతిగా చెయ్యి అని భగవంతుడు చెపుతున్నాడు. ఇద్దరు కాఫీ కాస్తున్నారు అనుకోండి. ఒకడు కాఫీ ఇష్టంగా కాస్తాడు, ఇంకొకడు ఈ కాఫీ గొడవ మనకు వచ్చింది ఏమిటి అని అది ఒక పనిష్మెంట్‌గా భావించి చేస్తాడు. అదే పనిని నీవు ఇష్టంగా చేస్తే అది వ్రతం, ఇష్టం లేకుండా చేస్తే అది శిక్ష. నువ్వు ఇంటి దగ్గర చేసేపని, నువ్వు చేసే ప్రతి పనిని వ్రతంగా చెయ్యి, శిక్షగా చెయ్యవద్దు అని భగవంతుడు చెపుతున్నాడు.

కొంతమందికి 90 సంవత్సరాలు వస్తాయి, వారి మాటలో, పద్ధతిలో 10 సంవత్సరాల పిల్లలలాగా ఉంటారు అంటే మాటలో, చేతలో, ప్రవర్తనలో మెచ్యూరిటీ ఉండదు. బుద్ధిలో ఏమీ వికాసం లేకుండా, చైతన్యస్థాయి ఏమీ లేకుండా, ప్రేమ ఆప్యాయత అంటే ఏమిటో తెలియకుండా 100 సంవత్సరాలు బతికి ఈ శరీరం కనుక చనిపోతే వారిని వెర్రివాళ్ళు అంటారు, అంటే వారి బుద్ధికి పక్వత రాలేదు అని అర్థం. మన బుద్ధికి పక్వత వచ్చే విధంగా మన జీవితాన్ని సరిదిద్దుకోవాలి. మనలను మనమే సంస్కరించుకోవాలి. సంస్కర్తలు కావలెను, సంస్కర్తలు కావలెను ఇతరులను సంస్కరించేవారు కాదు, వారిని వారు సంస్కరించుకొనేవారు కావాలి. ఇతరులలో మార్పు తీసుకొని రావటం కాదు ముందు నువ్వు మార్పు చెందు అని భగవాన్ అంటూ ఉండేవారు. నీ దగ్గర శాంతి ఉంటే అది ఇతరులకు ఇవ్వగలవు. నీ దగ్గర ఏదైనా సమ్‌తింగ్ ఉంటే అది ఇతరులకు ఇవ్వగలవు కానీ నతింగ్‌లోనుండి ఏదీరాదు. మనం భగవంతుడిని ఆరాధించగా ఆరాధించగా మనసు పవిత్రమవుతుంది, అప్పడు లోపల నుండి గైడెన్స్ వస్తూ ఉంటుంది. నీకు మెచ్యూరిటీ వచ్చినప్పడు నీమాట, మనస్సు అణిగిపోతాయి. ఇవిఅన్నీ అణిగిపోయిన తరువాత జగత్తు, జీవుడు, ఈశ్వరుడు ఇది అంతా ఒక ముద్ద కింద అయిపోతుంది, అప్పడు లోపలఉన్న ఆనందం పొంగివచ్చి నీ సహస్రారాన్ని ముంచుతూ ఉంటుంది. అది అనుభవైకవేద్యము, అప్పడు భగవంతుడు చెప్పిన మాటకు నీ అనుభవానికి సరిపోతుంది. మనం పనికి కూడా ప్రాముఖ్యత ఇవ్వాలి. మనపని ఏదో మనం చేసుకోవటమే కాదు సమాజక్షేమం కోసం

కూడా కొంతవరకు పనిచేయాలి. అలాగ పనిచేయటం వలన అది జ్ఞానోదయానికి మనకు సహకరిస్తుంది. మహాజ్ఞానులందరూ కూడా పనిచేసినవారే. రాముడు, కృష్ణుడు కూడా పనిచేసారు. వారికి మనకు తేడా ఒకటే మనం స్వార్థం కోసం పనిచేస్తాము, వారు సమాజ క్షేమం కోసం మనకంటే ఎక్కువ కష్టపడి పనిచేసారు. మనం కర్మను యోగంగా చేస్తే ఆ రకంగా కూడా మనం పరమస్థితిని పొందే అవకాశం ఉంది. మీరు 100 సంవత్సరాలు జీవిస్తారు అనుకోండి. ఈ వంద సంవత్సరాల కాలంలో కనీసం ఒక్కగంట నువ్వు అజాగ్రత్తగా ఉంటే, నీ జీవిత విధానంలో ఒక్కగంట నువ్వు రజోగుణంతో, తమోగుణంతో ఉంటే ఈ ఒక్కగంట అజాగ్రత్త నీకు వందజన్మలకు కారణం అవుతుంది అని ఒక ఉపనిషత్‌లో చెప్పారు. దీనిని బట్టి మనం జీవితంలో ఎంత జాగ్రత్తగా ఉండాలో, ఎంత మెలుకువతో ఉండాలో చూసుకోండి. ఈ మాటలు ఒక ఋషి చెప్పినవి. ఇది మనం నమ్మినా, నమ్మకపోయినా నూటికి నూరు పాళ్ళు యదార్థం. ఋషి అంటే చైతన్యాన్ని దర్శించినవాడు. వాడు చైతన్యాన్ని దర్శించి, వాడు అనుభవించి మనలను కూడా ఆ స్థితికి తీసుకొని వెళ్ళటం కోసం మన మీద ప్రేమతో, దయతో చెప్పిన మాటలు కాని ఇవి మార్కెట్ కోసం చెప్పిన మాటలు కాదు. మనం సాధన చేసుకోవాలి అంటే పనిలో కూడా అతిగా ఉండకూడదు. టైముకి భోజనం చేయాలి, నిద్ర పోవాలి. మన డ్యూటీ మనం చేసుకోవాలి గాని అక్కరలేని గొడవలలోనికి వెళ్ళకూడదు. మన పనికోసం ఇతరుల మీద ఆధారపడకూడదు. అలాగ చేస్తూ మిగతా టైము నిన్ను నీవు తెలుసుకోవటానికి ప్రయత్నం చేయమని భగవంతుడు చెపుతున్నాడు. చెరుకుగెడ అంతా దేవుడు అయితే ఆ గెడలో ఉన్న రసం గురువు. భగవంతుడిని ఆరాధించగా, ఆరాధించగా ఆయన దయే శరీరం ధరించి వస్తుంది, వాడే గురువు. భగవంతుడికి రక్షించేపని, శిక్షించేపని కూడా ఉంటుంది కాని గురువుకు రక్షించేపనే కాని శిక్షించేపని లేదు, వాడు గురువు. గురువు నీకు ఆత్మవిద్యను భోదించటమే కాదు నీ స్థాయికి దిగి వచ్చి నీతో తిరుగుతూ ఉంటాడు, మీతో చనువుగా ఉంటాడు, మీరు బాగున్నారా, భోజనం చేసారా అని అడుగుతూ ఉంటాడు. ఇవన్నీ చేస్తున్నప్పటికీ తానెవరో తనకు తెలుస్తూ ఉంటుంది. గురువు అంటే ఆత్మ, గురువు అంటే బ్రహ్మం అక్కడకు నిన్ను తీసుకొని పోవటానికి నీతో మాట్లాడుతూ ఉంటాడు, నీతో కలిసి జీవిస్తూ ఉంటాడు, నీకు తెలియకుండా నెమ్మదిగా నిన్ను అక్కడకు తోలుకొనిపోతాడు. నీలో ఉన్న లోపాలు గురువుకు తెలుస్తూ ఉంటాయి, వాటిని నీకు చూపించి, వాటిని తొలగించు కోవటానికి నీకు శక్తిని ఇచ్చి నెమ్మదిగా వాటిని తొలగించుకొంటూ పోతాడు, వాడు గురువు తాబేలు, కుందేలు పరుగు పందెం వేసుకొంటాయి. కుందేలు ముందు వెళ్ళిపోతుంది. దగ్గరకు వెళ్ళిన తరువాత వెనక్కు చూస్తుంది తాబేలు కనబడటంలేదు. అది కనబడటంలేదు కదా అని కొంతసేపు రెస్టు తీసుకొందామని అక్కడ పడుకొంటుంది, ఈలోపుగా తాబేలు గమ్యానికి చేరుకొంటుంది. అంటే మీరు కుందేలులాగ పరుగెత్తుకొని వెళ్ళనక్కరలేదు, నెమ్మదిగా వెళ్ళినా సరియైన

మార్గంలో వెళితే మీరు గమ్యాన్ని చేరుకొంటారు. మీరు గమ్యాన్ని మర్చిపోకూడదు. రైట్ తింకింగ్, రైట్ బిహేవియర్, రైట్ ఏక్షన్ ఉండాలి.

గురువు అంటే బ్రహ్మమే కాని కాళ్ళు, చేతులు వేసుకొని వస్తాడు. మనతో మాట్లాడటానికి నోరు వేసుకొనివస్తాడు. ఆయన ఏది మాట్లాడినా శాంతి, జ్ఞానం జాలువారుతూ ఉంటుంది, ఏమాటకు ఆమాట జ్ఞానామృతం. మనతో కలిసి ఉంటూ, మనకు నొప్పి కలుగకుండా మన మనస్సుకు పట్టేటట్లు చెపుతాడు. గురువు టెన్షన్‌లో ఉండడు, మిమ్మల్ని టెన్షన్‌లో పెట్టడు. మీకు తెలియకుండానే తన హృదయంలోనుండి శాంతిని, ఆనందాన్ని మీ హృదయంలోనికి పంపేస్తాడు, వాడు గురువు. మీ మనస్సుకు ఏకాగ్రత కలుగజేస్తాడు, పవిత్రత కలుగజేస్తాడు, మీ మనస్సుకు ఎరుక ఇస్తాడు, వాడు గురువు. ఆయన చేసేపని గమ్యానికి వెళ్ళేవరకు మీకు తెలియదు. ఎప్పుడో పొందుతాము అనుకొన్న సుఖం, ఆనందం ఇప్పుడే వచ్చేసింది ఏమిటి? ఎప్పుడే వెయ్యి జన్మల తరువాత ఆత్మజ్ఞానం కలుగుతుంది అనుకొన్నాము ఇప్పుడే వచ్చేసింది ఏమిటి అని మీకు అనిపిస్తుంది, అది వచ్చేవరకు మీకు తెలియదు, అలా చేసేవాడు గురువు. మన శరీరాన్ని, మన ఇంద్రియాలను చూడడు, మనలో ఉన్న కుయుక్తులను, కుతంత్రాలను చూడడు. గురువు హృదయంలో ఏదైతే ఉందో అదే మన హృదయంలో కూడా ఉంది, సరిగ్గా దానినే చూస్తూ ఉంటాడు. మన మొఖాన్ని, మన ఇంద్రియాల్ని, మన మనస్సును అటు తిప్పుతాడు. ఆత్మస్థితిలోనికి సర్జరీ లేకుండానే మనకు తెలియకుండానే మేల్కొలుపుతాడు, వాడు గురువు, ఆ ప్రక్రియలో మనకు ఏమీ తెలియదు. బోయవాడు జంతువును ఎలా వెంటాడుతూ వెడతాడో అలాగ మన అజ్ఞానాన్ని వెంటాడుతూ ఉంటాడు. ఎక్కడైతే శాంతి ఉందో ఆ హృదయంలోనికి మనలను తీసుకొని వెళ్ళటానికి మన మనస్సును ఎలా ప్రిపేర్ చేయాలి అని చూసుకొంటాడు. లోపల ఉన్న వస్తువు ఎంత నిర్మలంగా ఉందో, ఎంత నిశ్చలంగా ఉందో, ఎంత ఏకాగ్రంగా ఉందో, ఎంత సమానంగా ఉందో అలా మనస్సును తయారుచేసి అందులో కలిపేస్తాడు, వాడు గురువు. నీ మనస్సుకు లోచూపు కలగటం కోసం బయట ఉన్న గురువు బోధిస్తాడు. నిజమైనగురువు నీలోపలే ఉన్నాడు. బయట ఉన్న గురువు నిన్ను లోపలకు నెట్టుతాడు, లోపల ఉన్న గురువు నిన్ను లోపలకు లాక్కొని, ఆయన స్వరూపాన్ని ఇస్తాడు. గురువు అంటే తాను దేని గురించి అయితే చెపుతున్నాడో అది అయి ఉండాలి. సముద్రంలో కెరటంపైకి వస్తుంది మరల అణిగి పోతుంది అలాగే ఈయుగాలు అన్నీ కూడా చైతన్యంలో అణిగిపోతాయి, చైతన్యస్థితి అట్టిది. నువ్వు దేనికి భయపడవద్దు, భయరహితుడిగా ఉండు. ఉన్నది ఒక్కటే వస్తువు అదే లోకం కింద, జీవుడు కింద కనిపిస్తోంది అంతకంటే ఏమీలేదు. తల్లి తండ్రులు నీకు ఈ శరీరాన్ని ఇచ్చారు కాని గురువు జ్ఞానంలో నీకు జన్మను ఇస్తాడు, ఆ జన్మ వస్తే తిరిగి ఈ భూమి మీదకు రానక్కరలేదు, నీకు ఎటుచూసినా ఆనందమే, ఎటుచూసినా శాంతే. గురువు అంటే ఏమీ లేదు నీకు బ్రహ్మజ్ఞానంలో జన్మనిచ్చేవాడే గురువు. గురువుకు దేహం అక్కరలేదు

అయినా నీ కోసం దేహం ధరించి వస్తాడు. జ్ఞానానికి దేహం అక్కరలేదు, అజ్ఞానానికి దేహం కావాలి. మీకు సబ్జక్టు అర్థం కాకుండా మీరు తింగరతనంగా సాధన చేసిన ప్రయోజనం లేదు. కుప్పనూర్పులో దూడల కింద ఉండకూడదు. సబ్జక్టును జాగ్రత్తగా అర్థం చేసుకోండి. మీకు ఎప్పుడైనా దుఃఖం వచ్చింది అనుకోండి, ఆ దుఃఖం తలంపు రూపంలో వస్తుంది. ఆ తలంపును చూసేవాడు ఒకడు ఉన్నాడు, వాడే అహంకారం. వాడిని తీసేస్తే దుఃఖం అప్పటికప్పుడు ఆరిపోతుంది. మీకు వచ్చిన తలంపు ఎంత నిజమో ఆచూచేవాడు కూడా అంతే నిజం. కొంతమంది రాముడు కనిపించాడు అంటారు. కనబడటం నిజమే కాని ఆ రాముడిని చూసిన మనస్సు ఎంత నిజమో ఆ మనస్సుచేత చూడబడే దేవుడు కూడా అంతే నిజం. ఆ సబ్జక్టు మీకు అర్థమవుతూ ఉంటే దుఃఖరహితస్థితికి ఇప్పుడే వెళతారు. మనకు ఉన్న చదువువలనగాని, డబ్బువలన గాని, తెలివివలనగాని భగవంతుడు స్వాధీనమవ్వడు, భక్తి వల్లనే భగవంతుడు స్వాధీనమవుతాడు. భక్తుడు పరిపక్వతను బట్టి భగవంతుడు సాక్షాత్కరిస్తాడు. మన మనస్సును లోపలకు మళ్ళించేవాడు ఆయనే, మనకు మెచ్యూరిటీ తీసుకొని వచ్చేవాడు ఆయనే, మెచ్యూరిటీ వచ్చిన తరువాత మన హృదయంలో ఉన్న ఈశ్వరుడు ఎరుకలోనికి వస్తాడు. ఎక్కడో ఉన్నాడు అనుకొన్నాము ఇక్కడే ఉన్నాడు ఏమిటి అని అప్పుడు మనకు తెలుస్తుంది. గురువుదయ ఎలా ఉంటుంది అంటే వందజన్మల తరువాత వస్తుంది అనుకొన్నది ఇప్పుడే వస్తుంది, గురువు దయ అట్టిది. గురువుకు అసాధ్యం అంటూ ఏమీ లేదు, ఏదైనా సాధ్యమే. నువ్వు వంద జన్మలలో అనుభవించవలసిన ప్రారబ్దాన్ని ఒక్క జన్మలో నీచేత అనుభవింపజేసి వస్తువు నీకు గోచరమయ్యేటట్లు చేస్తాడు, వాడు గురువు.

గురువు పనిచేస్తున్నాడు కాని గురువు దయ ఏమీ కనబడటంలేదు ఏమిటి అని అప్పుడప్పుడు మనకు అనిపిస్తూ ఉంటుంది. మనకు ఎటుచూసినా కష్టాలు వస్తున్నాయి, మనస్సు అంతా పుండు అయిపోతోంది, ఎప్పుడు చూసినా అశాంతిగా ఉంటోంది అని మీకు అనిపిస్తూ ఉంటుంది. అలా ఎందుకు అనిపిస్తుంది అంటే మీ లోపల ఉన్న సంస్కారములను కెలికి వాటిని నీ బుద్ధికి తెలియజేసి, వాటిని బయటకు లాగి మంట పెట్టేవరకు నిన్ను విడిచిపెట్టడు, వాడు గురువు. కిరసనాయిలు డబ్బా మూత తీయకుండా ఇంటిలో పెట్టుకొంటే ఆ వాసన అలాగే ఉంటుంది. మూత తీసేసి రెండు రోజులు ఎండలో పెట్టండి ఆవాసన పోతుంది, అలాగే మీ గురువు మిమ్మల్ని ఎండబెడతాడు. అది మీ మీద ఇష్టంలేక కాదు, మీ మీద ప్రేమతోనే చేస్తున్నాడు, మిమ్మల్ని ఎక్కడికయితే తీసుకొని వెళ్ళాలనుకొంటున్నాడో అక్కడకు తీసుకొని పోవటానికి మిమ్మల్ని సమాయత్తం చేయటానికి గురువు చేసే పని అది. మీకు ఎక్కడో హృదయాంతరాళాలలో ఒక బలహీనత ఉంది అనుకోండి, అది మీకు తెలియటం లేదు అనుకోండి. మనకు పక్వత వచ్చేసింది, మనం ఫిట్ అయిపోయాము అని మీరు అనుకొంటారు. అప్పుడు గురువు ఏమి చేస్తాడు అంటే సరిగ్గా ఆ బలహీనత మీద బ్యాటరీలైటు

వేసి దానిని నీకు తెలియజేసి, దానిని తొలగించుకొనే శక్తిని నీకు ఇచ్చి, దానిని తొలగించుకొనే పరిస్థితులను క్రియేట్ చేస్తాడు, ఒకోసారి తలుపు సందునపెట్టి నొక్కుతాడు, తడి గుడ్డను పిండినట్లు లోపల ఉన్న బలహీనతను పిండి దానిని తొలగిస్తాడు, వాడే గురువు. ఈ పనులు అన్నీ ఎప్పుడు చెయ్యాలి, ఎలా చెయ్యాలి, ఎక్కడ చెయ్యాలి, ఆ చేసే పద్ధతి ఎలా ఉండాలి, ఆ ముహూర్తం అన్నీ కూడా ఆయనే పెట్టుకొంటాడు, వాడే గురువు. ఏ బలహీనతల వలన మనం ఈ శరీరానికి, లోకానికి, ప్రకృతికి బంధింపబడు తున్నామో, ఏ సపోర్టుల వలన మనం జీవిస్తున్నామో వాటిని ఒక్కసారే పడగొట్టడు. అలా అయితే మనం కంగారుపడతాము అని, భయపడతాముఅని, పిచ్చివాళ్ళము అయిపోతాము అని ఒక్కసారే ఆ సపోర్టులను ఊడగొట్టడు. ఒకోదానిని ఊడగొడుతూ వస్తాడు, వాడు గురువు. ఆ ఊడగొట్టేటప్పుడు కూడా మనం భరించగలిగే బాధను ఇస్తాడు గాని మనం భరించలేని బాధను ఇవ్వడు, వాడు గురువు. గురువు అనుకరణ చేయడు. ఎవరికి ఏరకంగా సర్జరీ చేయాలో అలాగ చేస్తాడు. నీలోఉన్న బలహీనతలు ఎలా లాగి మంటపెట్టాలో చూస్తాడు. ఇవన్నీ గురువు చూసుకొంటూ ఉంటాడు. మధ్యలో దారి తప్పిపోయాము అనుకోండి మరల దారి మళ్ళించి తన వడిలోనికి తీసుకొంటాడు, వాడు గురువు. వెయ్యి జన్మలకు పీడించే వాసనలను ఒకోసారి ఆయన చూపు ద్వారా కూడా పోగొడతాడు. గురువు యొక్క మాట, చూపు, కదలిక, మౌనం అంతా అనుగ్రహమే. మనం ఏదైనా పని చేయాలంటే దేహం ఉండాలి కాని గురువుకు దేహం అక్కరలేదు, గురువు సంకల్పించుకొంటే చాలు పని అంతా అయిపోతుంది. గురువు యొక్క అనుగ్రహం మహాప్రవాహం. మీ బలహీనతలు, పునర్జన్మ హేతువులు అన్నీ కూడా ఆ అనుగ్రహప్రవాహంలో కొట్టుకొనిపోతాయి, అట్టిది గురువు యొక్క దయ. మామిడిపండులో తొక్క, టెంక, గుంజు అన్నీ కలిసి దేవుడు అయితే, అందులో ఉన్న రసం గురువు. నువ్వు ఒకవేళ గురువును ప్రేమించటం మానివేస్తావు అనుకో, వాడి మీద ప్రేమ కలిగేటట్లు చేసి నీ మనస్సును ఆయన వైపుకు ఆకర్షించుకొంటాడు. నువ్వు ఏదైనా రాంగ్ పాత్‌లో వెళుతూ ఉంటే అందులో ఉండే ప్రమాదాన్ని నీకు చూపిస్తాడు, వాడు గురువు. అదృష్టం వెంటాడుతూ ఉన్నా, దురదృష్టం వెంటాడుతూ ఉన్నా గురువు ఎప్పుడూ సమానంగానే ఉంటాడు. మన మనస్సులో ద్వేషం ఉంది అనుకోండి అది మన మొహంలోనికి వచ్చేస్తుంది. మన మనస్సులో ఆనందం ఉంది అనుకోండి అది మన మొహంలోనికి వచ్చేస్తుంది ఎందుచేత నంటే ఈ శరీరం మనస్సుది. మనస్సు యొక్క ప్రభావం ప్రతీ అవయవం మీద ఉంటుంది. శరీరం చనిపోయేటప్పుడు ఏడ్చేవాడు కూడా మనస్సే. నీకు జ్ఞానం కలగకుండా ఏ బలహీనతలు అడ్డువస్తున్నాయో గురువు చూస్తూ ఉంటాడు. ఆ బలహీనతలను నీకు నొప్పి లేకుండా ఒకోదానిని తొలగించుకొంటూ ఆయన దయను చూపిస్తూ హృదయగుహలోనికి నిన్ను నెట్టుకుంటూపోతాడు, వాడు గురువు. నువ్వు ఎంత సాధన చేసినా, ఎంత ప్రయత్నం చేసినా గురువు కృపలేకుండా నీకు ఆత్మజ్ఞానం రాదు. గురువు దయ ఎలా ఉంటుంది అని

అడుగుతున్నారు గురువు దయ మాటలకు అందదు, మనస్సుకు అందదు, అది నీ ఊహలకు, తలంపుకు అందదు. నువ్వు అనుకొన్నట్లుగా అది ఉండదు, అది ఎలా ఉండాలో అలా ఉంటుంది. దానిని మనం నోటితే చెప్పలేము, వ్రాతతో చెప్పలేము, అది అనుభవైక వేద్యం అంటున్నారు భగవాన్.

మనం అజ్ఞానమనే నిద్రలో ఉన్నాము. ఈ అజ్ఞానమనే నిద్రలో నుండి మనలను మేల్కొలిపే వరకు గురువు మనలను వెంటాడతాడు. ఈ శరీరం చనిపోయాక మనం మరో జన్మలోనికి వెళతాము. ఏ జన్మలోనికి వెళతామో మనకు తెలియదు కానీ గురువు అది చూసుకొంటాడు, గురువు ఆ జన్మలోనికి కూడా వస్తాడు. మీరు ఎవరో మాకు తెలియదు అని గురువును అంటాము, వాడిని ప్రేమించము. కాని గురువు ఏమిచేస్తాడు అంటే వాడి మీద ప్రేమ కలిగేటట్లు కూడా ఆయనే చేసుకొంటాడు. జన్మాంతరంలో అనుబంధం ఉంటేనే జీవితం పొడుగునా ఆ ఆప్యాయత, ప్రేమ, స్నేహం నిలబడుతుంది. గురువుగా ఎవరిని ఎన్నుకోవాలి అని అందరిని అడగనక్కరలేదు. ఇప్పుడు మనమాట, మనస్సు ఒకటిగా లేదు. ఒకటిగా లేనట్లు గురువుకు తెలుస్తూ ఉంటుంది, వాటిని ఒక్కటిగా చేసేవాడే గురువు. భగవాన్ ఏమి చెపుతున్నారు అంటే నీ మనస్సు ఎవరితో శ్రుతి కలుపుతోందో, ఎవరి సమక్షంలో నీ మనస్సు అణుగుతోందో, నీ ప్రయత్నంతో సంబంధం లేకుండా ఎవరి దగ్గర అయితే నీవు అభౌతికమైన ఆనందాన్ని పొందుతున్నావో, ఎవరి సమక్షంలో నీకు సమానబుద్ధి కలుగుతోందో, ఎవరి సమక్షంలో నీలో ఉన్న చెడు తగ్గిపోయి మంచి విజృంభిస్తోందో, నిన్ను నీవు తెలుసుకోవాలి అనే బుద్ధి ఎవరి సమక్షంలో కలుగుతోందో వాడే నీ గురువు. నీ స్వరూపం దగ్గరకు నిన్ను తోలుకొని పోయేవాడే గురువు. నీ హృదయంలో ఉన్న సత్యాన్ని నీకు పట్టి ఇచ్చేవాడే గురువు. నువ్వు ఎవరో నువ్వు తెలుసుకొనే బుద్ధి కలుగజేసేవాడే గురువు. నువ్వు ఎవరో నీకు తెలియకుండా దేవుడు తెలియబడడు. మనం ఎవరో మనం తెలుసుకోవాలి, మనం బాగుపడాలి, గుణసంపద పెంచుకోవాలి, చైతన్యస్థాయి పెంచుకోవాలి. నీ హృదయంలో ఉన్న సత్యం నీకు గోచరం అవ్వకుండా దేవుడు కనిపించాడు ఏదో వరం ఇచ్చాడు అదీ, ఇదీ అనుకొంటే నీ మనస్సు ఎంత నిజమో అవి కూడా అంతేనిజం. పారమార్థికసత్యానికి ఈ కనిపించటం, కనిపించకపోవటానికి ఏమీ సంబంధం లేదు. నిన్ను నీవు తెలుసుకోవటమే నిజమైన మహిమ, అదే సత్యవిద్య, అదే ఆత్మవిద్య. మన భక్తి ఎలాగ ఉండాలంటే భగవంతుడు వచ్చి మోక్షం ఇస్తాను అంటాడు అనుకోండి మనం ఆవురు ఆవురుమంటూ ఉండకూడదు, నీ ఇష్టం అనాలి. ఆ మెచ్యూరిటీ మనకు రావాలి. నీ ప్రయత్నంతో ఇసుమంతయు సంబంధంలేకుండా ఎవరి సమక్షంలో నీ మనస్సు యొక్క చాపల్యం ఆగిపోతోందో వాడే నీ గురువు, ఎవడైతే నీకు లోచూపు కలుగజేస్తున్నాడో, ఎవడైతే నీ హృదయంలో దివ్యదృష్టి ఇచ్చాడో వాడే నీ గురువు.

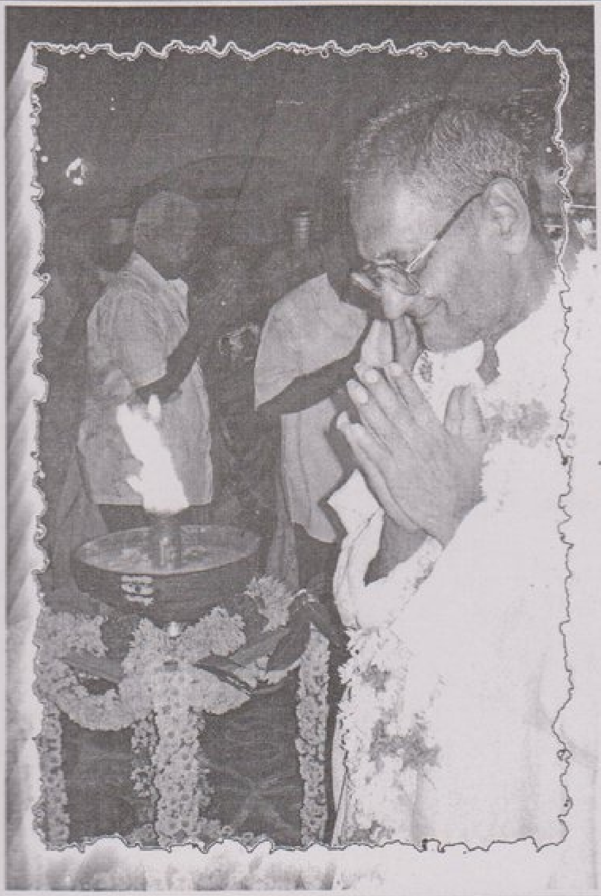

ది॥ 26-11-2004
అరుణాచలంలో జరిగిన
దీపోత్సవ కార్యక్రమములో
సద్గురు శ్రీ నాన్నగారు

రుద్రరాజు వెంకట సుబ్బరాజు, సీతామహాలక్ష్మి (వైజాగ్) వారి సహాయంతో వారి తండ్రిగారు రుద్రరాజు వెంకట సుందరరామరాజు పేరుమీద గుమ్మలూరులో నిర్మించిన ప్రాథమిక పాఠశాల ప్రారంభోత్సవంలో సద్గురు శ్రీ నాన్నగారు

అరుణాచల గిరి తిరువన్నామలై

REGISTERED NEWS PAPER

RNI NO. APTEL/1999/1667

Postal Regn.No.PMG/VJ/1-3/03

Prepayment : Tech-31/Pre.Pmt/BMV/02

Postage Prepaid

To

301. P. Sandhya, C/o P.V.S.V.K. Varma, D.No. 151, Rao & Raju Colony, BanjaraHills, Road No-2, HYDERABAD - 500034

If undelivered please return to :
RAMANA BHASKARA
SRI RAMANA KSHETRAM
JINNURU - 534 265. W.G. Dt. A.P.

Editor, Printer, Publisher : **P.S. RAMA RAJU**
Lakshmi Modern Rice Mill, Ullamparru, Palakol - 534 265. W.G.Dt. © 08814 224589, 224689
Printed at : **SHRIRAM GRAPHICS,** Bank Street, Palakol - 534 260. W.G.Dt., © 222438